



POLITRECO

BOLETIM SEMANAL DA POLI

EDIÇÃO TRÍPLA III

Semana de 05 a 09 de Novembro de 1984

Nº 70

GRÊMIO POLITÉCNICO

Diagramado por Iumi (BÁS), 'Scriba(39CV) e Américo (39 FL)

ACITE! AGITE! AGITE! AGITE! AGITE!

1a. Reunião (ampliada) de "Agite Antes de Usar"

Você que apoiou "ESPAÇO ABERTO", que concorda com o programa de "AGITE ANTES DE USAR" ou que simplesmente está a fim de colaborar, está convidado a participar da 1a. reunião ampliada de toda a chapa recém-eleita que discutirá o Grêmio, sua nova Diretoria, definirá cargos, funções, etc. Será na sala 16 do Biênio, às 18:00hs. do dia 06/11 (terça-feira).

Para ninguém morrer de fome, haverá algo para comer e beber e por isso estamos pedindo uma contribuição de um barão (Cr\$ 1.000) por pessoa que vier, e pode ser deixada com a secretária do Grêmio, até 2a. feira às 17hs.. Porém quem quiser trazer lanche de casa... tudo bem.

Agite, é você quem vai usar!

CHAPA ESCOLA	AGITE ANTES DE USAR	GRÊMIO ESPERANÇA	HSQUQFT	PRÓ POLI	SÃO PAULINOS UNI-VOS	BRANCOS	NULOS	TOTAL
MECÂNICA	116	03	79	02	01	02	-	203
QUÍMICA	69	-	51	01	01	05	01	128
CIVIL	55	-	69	02	10	03	04	143
BÁSICO	313	05	81	08	07	05	03	422
ELETRICA	107	04	94	06	03	30	27	271
NAVAL	32	01	39	04	-	04	-	80
MINAS/METAL	09	01	11	02	01	03	07	34
PRODUÇÃO	14	03	10	01	-	02	-	30
TOTAL	715	17	434	26	23	54	42	1.311

CHOPP, SHOW & PIPOCA
GRATIS!
 NA COMEMORAÇÃO DA POSSE DE "AGITE ANTES DE USAR"
 DIA 22 - QUINTA-FEIRA - 1/2 DIA NAS ESCADARIAS DO BIÊNIO.

Grêmio da Poli tem nova diretoria

Com 715 votos, (54,5% do total) a chapa "Agite Antes de Usar" ganhou a eleição para a nova diretoria do Grêmio Politécnico, realizada nos dias 23, 24 e 25 últimos. A chapa "HSQUQFT" teve 434 votos, a "Pró-Poli", 26 votos, a "São Paulinos, uni-vos", 23 e a "Grêmio Esperança", dezessete votos.

FOLHA DE S. PAULO 31. out. 1984

EXORCISMO NA USP

A atual gestão do DCE-Livre da USP já espantou alguns dos fantasmas e demônios ao iniciar o processo de reconstrução da entidade que havia sido dizimada pela gestão anterior (aparélhista, burocrática, contra nossos interesses). Foi dado o primeiro passo para a concretização de um DCE que realmente exista!

Essa gestão é apenas o reflexo a nível de USP de um novo movimento estudantil, de uma nova prática política que prioriza o estudante em sua totalidade, ou seja, enquanto ser-vivo-inteligente e não como um voto a mais, e portanto com problemas, aspirações, carências, etc., que coloca em primeiro plano questões como ensino, Universidade, prazer... transformando as entidades de obstáculo em fatores positivos para os estudantes se conhecerem, organizarem, etc.

Foram com essas idéias que nasceram chapas como Agite Antes de

Usar para o Grêmio Politécnico, The Pravda na São Francisco, só para citar alguns exemplos vitoriosos.

Temos que manter bem longe da direção das nossas entidades aqueles que aqui na USP têm a coragem de apoiar os responsáveis pelo circo que foi o Congresso da UNE e que agora compõem sua Diretoria graças à fraude! Temos que garantir que o processo de reconstrução do DCE não seja interrompido. Para isso precisamos formar uma chapa contra os que querem "Mudanças Já" para que tudo volte a ser como antes... Deste modo, estamos chamando uma

Reunião(*) de apoiadores da Diretoria do DCE-Livre da USP da Poli, dia 07/11 (quarta-feira) às 12:00hs., no Grêmio.

(*) Observação Importante: esta reunião indicará um ou mais nomes da Poli para a convenção que decidirá a composição da chapa de continuidade.

Mãe,

Naqueles dias de abril, o povo foi afastado à força de armas da capital do seu país. Ônibus, aviões e bicicletas eram interceptados e seus passageiros, sob a mira de fuzis e metralhadoras, eram desencorajados a seguir viagem. Conversa de mais de duas pessoas era comício e o general Cruz dava chicotadas em carros. O Congresso Nacional foi cercado e a OAB invadida e saqueada. A população acuada em seus Estados ligou rádios e TVs para saber do seu destino. Viu sim, a censura livre. A este show deram o nome de MEDIDAS DE EMERGÊNCIA e durou de 23 a 30 de abril.

Ah, sim! Dia 25 de abril ia ser votada a emenda Dante de Oliveira.

O mundo gira e o Ayrton Soares.

Naqueles dias de janeiro, ônibus, aviões e bicicletas eram celebrados e seus passageiros encaminhados para 140 roletas (o Maracanã tem apenas 67). Ai ganhavam uma área de 250.000 m² onde um anfiteatro de 85.000 m², equivalente a três vezes o Coliseu de Roma, dava uma idéia do paraíso situado a 1.200 quilômetros de Brasília, na Barra da Tijuca, bem ao lado do Riocentro. Havia todo o conforto para a massa: quatrocentos banheiros, dois Shopping Centers com oito telões e até mesmo um mini-hospital. Para encantar uma multidão maior que a de Woodstock, digna de figurar no Guinness Book of Records, desfilaram durante noventa horas os maiores astros de rock an' roll do mundo: Al Jarreau, Alceu Valença, Blitz, Elba, Georges Benson, Gil, James Taylor, Lulu Santos, Queen, Rod Stewart, Scorpions, Yes... A população em seus Estados pôde ligar seus rádios e TVs para ver e ouvir tudo nesta ilha de convívio, solidariedade e paz. A estas medidas deram o nome de ROCK IN RIO e durou de 11 a 20 de janeiro.

Ah, sim! Vocês não perceberam, mas dia 15 de janeiro um Colégio Eleitoral escolheu um presidente para o país.

Perçil

O RESULTADO DAS ELEIÇÕES PARA DELEGADOS (DO 1º ANO) PARA O 36º CONGRESSO DA

UNE

O 1º Ano da Poli tem direito a 4 delegados (um para cada 200 alunos matriculados) e haviam 5 candidatos divididos em duas propostas diferentes, a proposta 01, defendida por Odair Alonso que obteve 23,7% dos votos e a proposta 02 que obteve 67%. Defenderam a proposta 2 os candidatos Américo Bello Neto (73 votos), José Eduardo M. da Fonseca (TABORDA) (42), José Vinhote (33) e Marcos Ferraz (32).

As pessoas podiam votar em até 4 candidatos da mesma proposta ou apenas na proposta. Com os resultados obtidos foram eleitos 3 delegados pela proposta 2 e um pela outra proposta.

CONTINUAMOS QUERENDO... JÁ !

A proposta 2 era de oposição à diretoria da UNE e contra que o Congresso da UNE se posicionasse - em nome dos estudantes do Brasil inteiro - em apoio à candidatura indireta de Tancredo Neves, como propunha a proposta UM.

Mais uma vez ficou provado que quando é dado às pessoas a oportunidade de discutir e opinar livremente, ou seja, quando não as aprisionam no Colégio Eleitoral com o dilema Maluf ou Tancredo, a maioria é bem clara: são contra o Colégio Eleitoral, são pelas Diretas-Já ainda e apesar de tudo - como propunha a proposta 2 - e não demonstram entusiasmo algum em apoiar o candidato "oposicionista" da Aliança "Democrática" porque infelizmente ele não precisa de apoio popular para ser eleito no "representativo" Colégio Eleitoral, lá, o jogo é outro...

Américo

CRIANCICE

Entre revistas, jornais, "aulas teóricas",

conheci Alguém de Azul que me ensinou a fazer mágicas com um estilete e idéias de outras pessoas.

Espero que um dia eu possa retribuir essas mágicas com uma poesia (decente!)

Iumi

NÃO SEI O TÍTULO

Pois é, ganhamos as eleições. Mas a nossa maior concorrente, a HSQUQFT (Próing) obteve este ano quase 1/3 dos votos em toda a escola.

Tá certo, o voto é secreto, livre e principalmente direto, e todos têm o direito de usar o voto do jeito que quiser. Foi o que aconteceu nas escolas, onde a HSQUQFT teve vitórias (isto é verdade) significativas. Isto mostra claramente que o trabalho do Grêmio nas escolas foi falho neste último ano, mas a culpa não é toda do Grêmio, isto porque em algumas escolas, quando o centrinho existia, ou ele estava desorganizado, ou ele mantinha uma linha de independência em relação ao Grêmio.

No próximo ano, vamos ver se a gente consegue fazer um trabalho mais satisfatório, mas ele só vai ser possível se todos tentarem participar mais ativamente do seu centrinho e do próprio Grêmio, não só dos processos eleitorais, mas também das atividades em todas as áreas e a partir daí, o Grêmio terá novos parâmetros para trabalhar, não paralelamente, mas sim, em conjunto com os centrinhos de todas as escolas.

Fuku



A América das gentes grita indefesa. Aute ao sinal nefasto e lúgubre Que dela se aproxima As armas E mãos porcas que vem de cima Furtaram-lhe riquezas Como se deitassem com ela na cama a olhando com desdém América do Sul, do sol do sal Não permitiremos mais um só toque em teus cabelos negros.

Diogo Moreno

SEÇÃO XANDÓ-MONTANARO

(levantou... toma cortada)

Adiscípulo do Mussolini (João Lombo) e do Fidel Castro (Zé Costa).

Como se sabe, se conselho fosse bom não era dado e sim vendido; portanto tomem isso como uma ordem:

- Vão os dois tomar... (adivinha!) Aliás o João não vai ter muita dificuldade em ir..., pois como escreveu no Politreco nº 68 sobre CAZZOS e CATSUS parece que ele entende do assunto e conhece muitos modelos, cores e tamanhos. Também pra um sujeito que tem Lombo (ou será Lomba) no nome já era de se esperar que ele conhecesse bem muitos CAZZOS.

E mais uma ordem. Mande uma carta pro Romeu Tuma constando o nome e endereço do Zé Costa e suas atividades subversivas. Quem sabe ele não extradita o Zé Costa pra Sibéria e como prêmio manda você pra trabalhar na polícia política no Chile. Pelo menos assim a gente fica livre de vocês dois.

Dr. Aroldo (Metal)

ALTERAÇÕES CURRICULARES PARA 1985

As alterações curriculares para 1985 apresentam uma lacuna: a extinção do curso de introdução à engenharia (PRO-125). O curso agora se mostra totalmente inútil, uma vez que a Congregação aprovou a opção no vestibular, admitindo-se a responsabilidade dos ingressantes em escolher a carreira que melhor lhe apróver.

O que o glorioso professor Fontes Torres irá fazer com as suas concorridíssimas palestras? Para que suas aulas serão dadas já que os ingressantes JÁ SABEM o que é engenharia? Trata-se de uma grave incorrência já consumada.

Porém fica uma dúvida: a opção no vestibular implica na aposentadoria do prof. Fontes Torres?

Israel Leibowitz

PEL395, PCC314 & PEL 397

A Pirelli doou "Prontuários Técnicos PT2" - São tabelas para dimensionamento de cond. elétricos baixa tensão. Pegue o seu grátis na Lojinha do GP.

INFLUÊNCIA DO JOGO DE BARALHO NA FORMAÇÃO DO HOMEM

Conforme uma pessoa cresce e desenvolve sua personalidade, ela vai sendo educada a pensar no futuro. Perfeito, mas normal mente não se pensa muito longe.

Aqui entra a visão de um veterano de baralho. Quando algum estudioso vê uma mesa de baralho logo pensa que se trata de um bando de vagabundos que não esperam nada da vida. Isto não é verdade. O que acontece é que estes jogadores pensam em um futuro mais distante: o que fará da vida quando tiver mais de oitenta anos?

Quem pensa só em estudar para poder trabalhar, perde-se na velhice sendo obrigado a passar seu tempo diante de um horrível aparelho de televisão ou dando aulas em faculdades de matérias inúteis, como PRO 125, alg-lin, etc.

Portanto peço que me respeitem quando verem-me jogando. Não estarei matando tempo e sim ganhando a vida.

TARSO(n-ésimo ano da química)

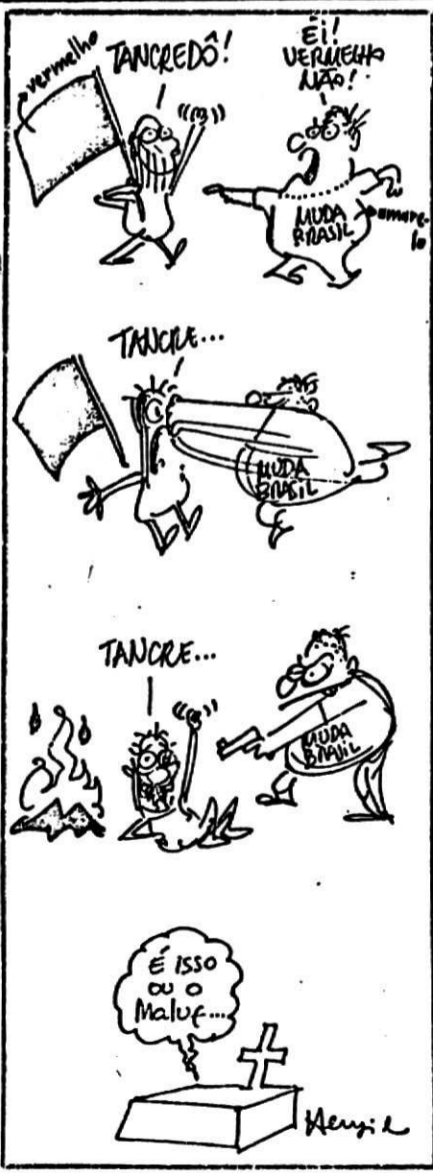

A BOLSA

Hoje eu vi algo impressionante, como nunca houvera visto antes: uma mulher sem a bolsa. O quê? Vocês acham graça? Pois busquem lá nos recônditos mais profundos de suas pouco usadas memórias e me digam se se lembram de ter visto uma mulher, por mais pobre ou jeitosa que fosse, sem a sua bolsa. Vocês irão até o ventre materno e não conseguirão encontrar tão inusitada passagem. Isso porque elas não vivem sem as suas companheiras de lutas (pois as bolsas podem servir como eventuais peças de defesa pessoal). É realmente engraçado: como as mulheres têm tanta coisa para guardar nessas maravilhosas caixas de Pandora? Pentas, espelhos, põ-de-arroz, livros, revistas, passes de ônibus, talões de cheques, carteiras, absor... bem, vocês sabem, e às vezes até dinheiro! A infinidade de coisas não acaba mais! Eu, particularmente, como observador assíduo da vida cotidiana e suas personagens (além de ser uma delas), acho desnecessário carregar tantas coisas, mas quando falo disso para algumas delas, sempre obtenho a mesma resposta: "É, nunca se sabe quem se pode encontrar, né?" Até parece que todas elas encontram alguém novo todos os dias, alguém fora da chamada rotina que está transformando nosso rotineiro dia-a-dia em pura rotina. Mas, voltando às bolsas... alguns cientistas já pensaram em considerá-las (as bolsas, não as mulheres) como um novo órgão do corpo humano (feminino, é claro, embora nós homens possamos, de vez em quando, usar bolsas, mas isso são outros "five hundreds"), de sorte que tal órgão seria o único retirável (ou descartável, para os mais ilustrados) e o único que as mulheres teriam pendurado (ops!) Mas isso são suas posições medicinais e biológicas que não se enquadram num contexto comercial. O fato é que, intrigado com a nudez daquela mulher que vi (pois, sem bolsas, parecem desprovidas de quaisquer vestuários), e pensando tratar-se de uma reacionária não apreciadora de moda (coisa difícil nas mulheres de hoje), dirigi-me a ela e tasquei-lhe a pergunta inquisidora: "Ô, mulher, cadê a sua bolsa?", ao que ela me respondeu: "Foi roubada por

um trombadinha agora há pouco. O senhor tem algum prã me emprestar?"

Táí, pessoal, tanta reflexão para, no fim, registrar um fenômeno contemporâneo bastante em moda. E ainda "morri" com um "castelo" nas mãos da distinta. Não é fácil.

Carlos Espalma

TROFÉU PEÇA RARA

Você não acha que figuras como o Susumu, por exemplo, merecem um prêmio?

Participe da eleição mais esperada dos últimos tempos! Chegou o Troféu Peça Rara!

Para votar, basta ser politécnico. Faça você mesmo sua cédula, baseado na figura 1. O regulamento é o seguinte:

- escreva o nome de seu departamento, o nome do colega em quem você vota para Peça Rara do seu departamento e o do colega em quem você vota para Peça Rara da Poli;
- é permitido votar na mesma pessoa para Peça Rara do departamento e da Poli;
- cédulas com mais que dois nomes de politécnicos escritos serão anuladas;
- é permitido votar para apenas um dos dois troféus;
- o vencedor do Troféu Peça Rara de cada departamento receberá o título HSQUQFTista (proinguista) honorário e a importância de 10(dez) centavos (de cruzeiro);
- o vencedor do Troféu Peça Rara da Poli receberá o título de HSQUQFTista (proinguista) honorário e a importância de 20(vinte) centavos (de cruzeiro).

TROFÉU PEÇA RARA	
DO DEPTO:	NOME
ESCOLA / ANO	
DA POLI:	NOME
ESCOLA / ANO	

Fig.1 - Modelo de cédula

Deposite seu voto na urna do centrinho do seu departamento ou na do Grêmio Politécnico até o dia 30/11/84.

Vamos eleger as figuras mais pitorescas da Poli. O resultado será publicado no 19 Politreco que sairá depois da apuração.

Peixe (29 QUI)
(mais um serviço HSQUQFT)

O PÓS

Quando se espreme uma "espina" escorre uma massa pustulenta e fétida chamada pós. O artigo do Pacheco sem sobrenome se "espremido", coisa melhor não se obtém.

O colega Pacheco disse que para bom entendedor meia palavra basta, mas se considera tão bom "entendedor" que nem sequer pegou meias palavras minhas; passou a inventá-las e colocá-las em minha boca. Você disse que eu, ao mostrar que Maluf e Tancredo são diferentes, conclui que Maluf e Lula são iguais. Acho que o pós sai de seu cérebro. Eu disse que Maluf e Lula são "coerentes", no sentido que ambos colaboram para a não instalação da democracia entre nós. O primeiro por ser do regime, o segundo por ajudar o próprio regime e adorar ditaduras esquerdistas. Ambos veneram ditaduras.

Para quem entende bem não são meios parágrafos devem ser lidos. Você disse que o artigo do núcleo do PT da Poli nunca afirmou ser incontestável que Maluf e Tancredo são a mesma coisa. Diz o ditado: "Escreveu não leu, o pau comeu". Veja o que o artigo diz: "É incontestável que o dilema TANCREDO ou MALUF só existe na esfera do Colégio Eleitoral. Que os dois não passam de resumidas fantasias do passado NEFASTO em que estivemos atolados". A segunda oração (que diz que os dois são a mesma coisa) começa com a conjunção "que"; é uma oração subordinada substantiva cuja oração principal é: "É incontestável". Se você é analfabeto e não sabe português, o problema não é meu.

Sobre os falsos pruridos democráticos do PT, são desmascarados, agora não por mim, mas pelo líder dissidente do PT, Deputado Airton Soares. Disse ele: "Meu partido está confundindo as fases do processo. Nós não estamos numa fase em que temos que torcer para que as coisas não dêem certo, temos que torcer para que as coisas dêem certo". (...) "Eu não posso jogar no tanto pior melhor". Disse, na revista Veja: "Tancredo é um democrata, Maluf não é". Falou também: "Ora, o povo já sabe que não haverá eleição direta de jeito nenhum", e que Lula não ouve as

bases do partido e discrimina seus parlamentares. Fica clara, com isso, a estratégia dos radicais do PT, que jogam tanto pior melhor, dos quais o colega Pacheco parece ser um deles: como o PT não consegue nem 1% dos votos, em eleições livres e diretas, só lhe resta a via revolucionária. É só ler o "Manual de Adestramento para Dirigentes Sindicais e Sindicalistas" distribuído pelo PT, para se verificar isso.

Quanto ao apoio de comunistas e de pessoas do estôfo de MENDONÇA FALCÃO (que você não citou), o próprio Tancredo afirmou que quem governará é ele, e não pessoas ou grupos isolados. Está claro que entre Maluf "crú" com todos os radicais de direita, e Tancredo "temperado" com democratas, ainda que com elementos indigestamente vermelhos ou verdes, eu fico com Tancredo.

Para terminar, também morre de amores pela burocracia de Havana o PT e sua Agit-Prop, esta na qual se reúne alguns dos aprendizes de Fidel Castro em seu núcleo petista, e como o colega disse que os seguidores de Havana traem o povo...

Fábio Blessa - (QUI)

ATENDENDO A PEDIDOS...

Mulher que só bate-papo com mulher e homem que só bate-papo com homem

Não sei não.

São todos uns chatos!

Sei que as mulheres que por aqui habitam são exíguas.

Mas não deixemos que aquele hábito os domine por toda vida.

Procuremos com interesses, se caso for, a amizade das garotas da POLI e da USP também.

Não esqueça que mulheres têm muito a nos ensinar, pelo simples fato de serem mulher. A companhia delas tem sabor de democracia tornando nosso semblante menos tenso e mais jovial UAUUUU!...

Atendendo a pedidos para que parasse. Continuo sim! "Elas" são feito mulher de bandido, gostam mesmo é de apanhar no bum-bum! A luta continua!

BEIJOS NA SUA E BOCA MINHA.

Zé Costa

fãbioblessando

Regredindo ou homendascavernando. Sem me conhecer o ocoludo Fábio Blessa, cheio de bossa, fez uma série de hipóteses conjunturais a cerca de meu ser. Bostejou.

Tratou-me como se tratasse a um experimento químico, tentando prever todas as minhas possíveis reações. Palavras da Salvação!

Nem Átila seria tão sádico. Primou-se em me magoar, escamoteando uma discussão muito maior: o socialismo. Afinal, somente a esquerda oferece reais opções para o povo trabalhador dado o agravamento da crise econômico-social. Aponte soluções, vamos! Se você, Blessa, não quiser perceber isto, então nada mais será do que reflexo de seu posicionamento de classe dominante e de sua formação acadêmica extremamente deficiente. Aliás, hoje, uma das falhas que se caracteriza na crise das universidades é o abismo que as separa da classe trabalhadora.

A universidade não serve pro operário, não serve porque não tem a preocupação de servir o operário e sim formar mão-de-obra de e para elite. Uma Universidade exclusivamente do capital, logo se o capital está em crise...

Santa inquisição, o comportamento humano Blessa.

Não segue uma linha exatôide, não exija dos outros o nexo que nem você mesmo tem.

A propósito, se isto te faz tanta importância,

este é o meu primeiro ano e reze para que não seja o último. Reze?!

Se quiser me conhecer, sabe onde me encontrar. Mas é melhor vir sem óculos!

Zé Costa

ROCK

Procura-se um baterista (com bateria) que queira tocar Beatles num (quase) show antes do fim do ano. Tratar com Lennon (Antonio Carlos-29 MEC), Afonso (29 EL) ou Peixe (29 QUI).

MAIS UMA CANÇÃO DE AMOR

Certos momentos são feitos pra esquecer
Existem aqueles em que temos que chorar
Mas não deixemos que a vida nos separe
Às vezes se faz necessário
Colocar o laço em nosso próprio pescoço
Para não enfocarmos um inocente
Mas faça um pequeno esforço
e você descobrirá, um dia desses,
que a vida é maior do que a gente sente
A não ser que a gente saiba amar
E amor, acredite, funciona
e um dia acaba nos fazendo felizes
Você vai ver que ainda vale a pena esperar,
sofrer, ser paciente
até que um dia possamos estar juntos
Amar é a única saída
ainda que, de novo, seja apenas
para escrever mais uma canção de amor

The Dreamer

NÃO VÃO LIVRAR-SE DE NÓS TÃO FÁCIL ASSIM...

CAME OVER para HSQUQFT 85 !
HSQUQFT 86 - a luta do joystick incansável continua !
ATARI ainda !
Um dia o Grêmio vai ter um departamento de esporte e lazer eletrônico.
Piração já !
Prova prática de videogame no vestibular !
Videogames ao invés de MAT, MAP, FEP, PRO, PCC, PMC, FLC, ...
Dr. Kivibes, diretor da POLI !
Eu preferia um ATARI.
HSQUQFT 86 - a última esperança !
Meu joystick inquebrável vencerá !
dr KIVIBES(A.A.)
P.S. - Quem não gosta de polêmica, basta não ler o Politreco, sin?
Eu, particularmente acho-as divertidíssimas (depois dos videogames, é lógico).

DÁ PRA AGÜENTAR ?

Já que o Vox Popoli tem muito artigo sério, tomo o espaço do Politreco para animar o povão politécnico (e não tomar o espaço com inutilidades, segundo Sin).
Tudo isso abaixo foi dito pelo meu professor de Resistência dos Materiais II e merece ser conhecido por todos:
- Vamos dividir para conquistar.
- Poxa, mas vocês são uns bitolados!
- Cortar no meio pode ser em qualquer ponto.
- Vamos convencionar a seguinte convenção...
- Contratei um chinês para equilibrar todas as bolinhas.
- Não vou cozinhar seno e cosseno, pelo menos no começo.
- Ganha um pirulito quem adivinhar o gráfico desta função...
- Ah, que mané well, não vou embora antes de cozinhar seno de theta em theta ($\text{sen} \theta = \theta$) ...
Depois de tantas abobrinhas como estas (fora as que eu não anotei), como dá para agüentar ?

Antonio Carlos (29MEC)

TROTE 85

Uma vez que a opção passou mesmo para o vestibular (bem feito, ninguém mandou ser bitolado e não fazer nada contra), os bichos entrarão em cursos diferenciados. Na da mais justo do que trote diferenciado, então.
Assim sendo, o MACPEL, Movimento Anti Cedeefista Politécnico da Elétrica - criado com o objetivo de suceder o MPPEL, concentrando seus esforços na suprema missão de melhoria das condições de vida na Poli: A erradicação total dos CDFs. - apresenta suas propostas de trote (obviamente violento) diferenciado e exclusivo para os CDFs.
EL - Testar presença de alta-tensão em tubo de TV a cores com a língua.

MEC - Sofrer ensaio de tração nas costelas.
NAV - Nadar no tanque do CEPEUSP com uma âncora amarrada no pescoço.
QUI - Tomar banho de ácido sulfúrico 10 normal.
CIV - Substituir com o próprio corpo um pilar de alguma ponte do rio Pinheiros.
MIN - Escavar uma galeria com a boca.
ME - Beber ferro líquido.
Veteranos, divirtam-se !
Para evitar maiores aborrecimentos, deixo avisado que não adianta replicar porque nem me darei o trabalho de ler. Afinal, entre zumbis, a presença de almas penadas como eu tende a tornar o ambiente menos insuportável.

J.H. Rosny

RESULTADOS DA ELEIÇÃO PARA O CEE:

Passando o Abacaxi...	194 votos
Branco	52 "
Mulos	25 "
TOTAL	271 "

Evelise Kawasaki

ÓTIMA IDÉIA

Meus sinceros cumprimentos à comissão de imprensa pelo bellissimo último número deste periódico. Estava tão bom que tive uma ótima idéia...

Gerard Damiano

ESTURADOS by slang

PÔ! SERÁ QUE DÁ PRA VOCÊS FAZEREM UM MÍNIMO DE SILÊNCIO ?! VOCÊS NÃO VÊM QUE NÃO TÊM CONDIÇÕES DE DAR AULA COM VOCÊS CONVERSANDO?! É POR ISSO QUE NENHUM PROFESSOR GOSTA DE DAR AULA AQUI NA POLI!

APOSTILA pcy

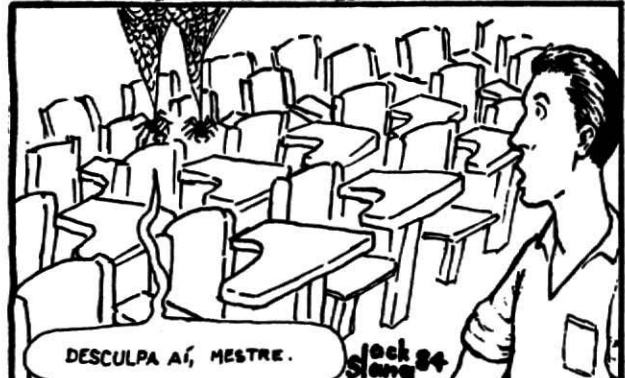

slang 84